LE PETIT BRUILLOIS

La Porte du Hainaut

Magazine Municipal de la commune de Bruille Saint Amand

N° 66 oct-nov 2017

Bruille Saint-Amand

Fête de la famille p.6-7

SOMMAIRE

Maisons fleuries p.3

Culte p.4

Civisme p.6

Jeunesse p.9-10

Sports p.12-13

Médiathèque p.16

Brouillard en novembre, l'hiver sera tendre

Journée du sport scolaire
p.9

Cyclisme
p.13

L'Amicale Laïque a tenu son assemblée générale le 12 septembre dernier. Le bilan des deux dernières années étaient à l'ordre du jour. Sandra Lenne a laissé son poste de Présidente après deux années de dévouement au sein de l'association, nous la saluons pour l'investissement dont elle a fait preuve. Un nouveau bureau a donc été constitué et élu à l'unanimité par les membres présents. Fabrice Taupin, ex vice-président prend la présidence de l'Amicale et sera épaulé par :

Audrey Leroy, vice-présidente

Marie Christine Feresz, secrétaire

Caroline Devalckenaere, secrétaire adjointe

Bénédicte Vansuypeene, trésorière

Elodie Delcroix, trésorière adjointe

Nous saluons l'arrivée des nouveaux membres et bien entendu des futurs.
L'Amicale proposera tout au long de l'année les actions permettant ainsi de financer des projets éducatifs et pédagogiques pour les enfants de l'école. De façon régulière, l'amicale participe de manière active aux manifestations organisées par la municipalité.

Le Petit Bruillois
Bimestriel de la commune de Bruille Saint Amand

Place Roger Salengro - 59199 Bruille Saint Amand
Tél : 03.27.34.14.12 Fax : 03.27.34.16.34
mairie@bruillesaintamand.fr

Directeur de publication : Christophe PANNIER
Conception, réalisation, illustration, rédaction:
Service communication
communication@bruillesaintamand.fr
Dépôt Légal : 2001
Impression : Mailing Express Service - Saméon
Diffusion : 730 exemplaires

EDITO

Ce 1er octobre 2017 s'est tenue pour la première fois la fête de la famille. Sous l'organisation pilotée par notre conseillère municipale déléguée aux festivités, Julie Lemoine, une quinzaine d'associations bruilloises se sont mobilisées pour offrir des jeux, une brocante,de la restauration grâce aux nombreux bénévoles présents. Belle réussite à renouveler l'année prochaine qui va permettre de reverser à chaque association présente une petite enveloppe. La solidarité des familles, des associations, aura été le maître mot de cette belle journée.

Vous l'avez constaté en traversant notre village, notre programme de travaux promis lors de la campagne électorale en 2014 se poursuit.

La rue Jean Jaurès est dotée désormais d'entrées de maisons et garages macadamisées. La route de Saint Amand n'est pas oubliée, les mêmes aménagements sont déjà programmés ainsi que la rue Delory.

Sur le plan de la sécurité, alors que des dégradations ou vols ont encore été commis récemment, tous nos bâtiments publics sont désormais sous alarme. Sur ce point, je vous invite toutes et tous à être attentifs sur ce qui peut vous sembler suspect et à alerter les services de gendarmerie systématiquement. Chacun se doit d'être un « voisin vigilant » car au final ce sont des dépenses imprévues que nous devons engager pour réparer ces incivilités.

Dans un autre domaine, la gendarmerie de Saint-Amand-Les-Eaux m'informe qu'une opération dédiée à la sécurité sera mise en place dans quelques semaines sur notre territoire. Après une phase de communication par plusieurs médias, des contrôles routiers seront opérés.

Enfin s'est déroulé le 15 octobre dernier notre traditionnel banquet des aînés. J'ai eu le plaisir de recevoir nos invités en compagnie des élus qui m'accompagnaient. Pour cette manifestation, nous avons tenu compte de vos remarques de l'année précédente et espérons vous avoir satisfaits.

Dans l'attente de vous rencontrer dans d'autres manifestations à venir.

Bien à vous,

Christophe PANNIER
Maire de Bruille Saint-Amand

Travaux

Oh les fleurs !

Le vendredi 29 septembre dernier, Monsieur le Maire et le conseil municipal ont reçu à la salle des 3 chênes les 26 participants au concours des maisons fleuries lors d'une cérémonie conviviale.

Cette année, face aux nombres de participants en hausse, le jury a choisi de créer deux catégories.

Façade et jardinet :
1er : Mme Demarlière

2ème : Mme Blampain

3ème : Mme Lepinoy ex aequo avec Mme Lefrand

Espace verdoyant

1er : Mlle Lenne

2ème : Mme Guillemot

3ème : Mme Dubois ex aequo avec Mme Liévin

Tous les participants ont reçu un chèque cadeau pour embellir encore plus leur jardin et ont pu échanger autour du verre de l'amitié.

Légende :

1- Aménagement des trottoirs rue Jean Jaurès

2- Sécurisations des abords de l'école

3 et 4- Aménagements du grenier de l'école pour créer des espaces de rangements

Culte

Messe de Saint Hubert

"La deuxième édition de la fête de Saint Hubert s'est déroulée sous la halle, place Désiré Dupont le samedi 15 septembre. C'est le résultat de l'union de 5 associations: Les Crins Bruillois, Bruille en Fête, l'A.B.S.M., le C.C.D. et les Copains des Bords.

Et l'union faisant la force, c'était une réussite.

L'abbé Jean-Paul Jette a célébré la messe et a béni individuellement tous les animaux présents.

Les cors de chasse ont sonné pour agrémenter la cérémonie, à la plus grande joie de tous. Leur "Ave Maria" a été remarquable, et remarqué...

Peut-être serait-il plus facile pour beaucoup d'y assister si c'était un samedi matin ? L'expérience sera probablement tentée l'an prochain."

Le 15 août 2017 à Bruille Saint Amand.

La Fête de l'Assomption et le pèlerinage de Notre Dame de Malaise se sont bien déroulés. La veille, les agents municipaux aidés de bénévoles avaient amené à la halle de la place Désiré Dupont chaises et objets liturgiques. Le 15 août, les bénévoles arrivaient sur place dès 7h00 pour la préparation de la messe, inquiets en voyant le ciel sombre et des nuages menaçants. A 7h20, un orage éclatait et la pluie tombait drue, mais réconfortés par le dicton : « la pluie du matin n'arrête pas le pèlerin », ils installèrent avec entrain chaises, autel, fleurs, tandis que la statue de Notre Dame de Malaise était fixée sur son brancard fleuri et installée près de l'autel.

Puis les pèlerins arrivèrent et à 10h10 le soleil brillait. Monsieur l'Abbé Jean-Paul Jette célébra la messe, assisté par Monsieur l'abbé Marcel Keita, devant une assistance nombreuse.

Dès la fin de la messe, la procession se mit en marche avec, en avant, la statue portée avec ferveur par les personnes qui le désiraient. Arrivés à la chapelle, les pèlerins purent vénérer la statue de Notre Dame de Malaise dans le chœur.

Un pot d'amitié les attendait à la sortie. Toute l'après midi la statue reçut vénération et prières.

Les jours suivants, jusqu'au 23 août la neuvaine se poursuivait avec, chaque soir, une messe célébrée par monsieur l'Abbé Jette (le 22 par Monsieur l'abbé Inko) ou, le week-end un chapelet médité sur le thème : « Le seigneur fit pour moi des merveilles ». Notre Dame de Malaise a sûrement écouté favorablement les prières qui sont montées vers elle.

Rappelons que la chapelle est ouverte chaque dimanche et jours de fête, avec récitation d'un chapelet à 17h00, la prochaine messe y sera célébrée le vendredi 8 décembre 2017 à 18h30.

Bernadette Creneau et Nathalie Goffart

Liberté • Égalité • Fraternité

PERMANENCES AVEC FABIEN ROUSSEL

Député de la 20ème circonscription du Nord

ASSEMBLÉE NATIONALE
République française

Contact : **03 27 27 86 40** - mail : **contact@rousselfabien.com**

Permanences du député de 9h à 10h30 sur rendez-vous le vendredi :

SEPTEMBRE 2017

- Anzin le **01/09**, Mairie.
- Bruay-Sur-l'Escaut le **15/09**, Thiers, Maison des services.
- St-Amand-les-Eaux le **22/09**, Espace Bédé.
- Vieux-Condé le **29/09**, Maison pour tous Franck Trommer, rue d'Anjou.

OCTOBRE 2017

- Raismes le **13/10**, CCAS.
- Bruille St-Amand le **27/10**, Mairie.

NOVEMBRE 2017

- St-Amand-les-Eaux le **10/11**, Espace Bédé.
- Escautpont le**17/11**, Mairie.
- Mortagne du Nord le **24/11**, Mairie.

DÉCEMBRE 2017

- Anzin - Carpeaux le **08/12**, 375 Avenue Anatole France.
- Lecelles le **15/12**, Mairie.
- Raismes - Sabatier le **22/12**, Mairie annexe.

JANVIER 2018

- Vieux-Condé le **05/01**, Maison pour tous Franck Trommer, rue d'Anjou.
- Bruay-Sur-l'Escaut le **12/01**, CCAS.
- Hasnon le **19/01**.

FÉVRIER 2018

- Hergnies le **02/02**, Mairie.
- Beuvrages le **09/02**, CCAS.
- St-Amand-les-Eaux le **16/02**, Espace Bédé.

MARS 2018

- Raismes le **16/03**, Mairie.
- Anzin le **30/03**, Mairie.

AVRIL 2018

- St-Amand-les-Eaux le **13/04**, Espace Bédé.
- Sars-Et-Rosières le **20/04**, Mairie.
- Fresnes-Sur-Escaut le **27/04**, Mairie.

MAI 2018

- Vieux-Condé le **18/05**, Maison pour tous Franck Trommer, rue d'Anjou.
- Bruay-Sur-l'Escaut le **25/05**, Thiers, Maison des services.

JUIN 2018

- St-Amand-les-Eaux le **08/06**, Espace Bédé.
- Raismes - Sabatier le **15/06**, Mairie annexe.
- Anzin le **22/06**, Mairie.

JUILLET 2018

- Raismes le **06/07**, Mairie.

Permanences au siège du député tous les mardis de 10h à 12h

4 rue Jean Jaurès, Bruay-Sur-l'Escaut - Station de tramway « Pont de Bruay ».

Pour écrire à Fabien Roussel : 4 rue Jean Jaurès, BP 30056, 59860 Bruay-Sur-l'Escaut.

rousselfabien.com Fabien Roussel

Festivités

On fête la famille à Bruille Saint-Amand !

Ce dimanche 1er Octobre se tenait la première édition de la « fête de la famille » à Bruille Saint-Amand.
En partenariat avec la municipalité, c'est 15 associations bruilloises qui se sont réunies pour proposer une journée festive pour les petits et les grands.

Le coup d'envoi a été donné à 10H dans la salle des fêtes où se tenait une brocante de la puériculture avec 14 exposants. Vêtements, poussettes, jouets … du choix pour les futurs parents ou les jeunes familles !
A quelques mètres, dans la salle polyvalente, chacun pouvait s'essayer aux nombreuses activités proposées :

- Pour les plus jeunes : château gonflable et tour de poney,
- Pour les plus (ou moins) sportifs : combat de sumo ou babyfoot humain
- et pour tous : jeux en bois, loterie, photos humoristiques …

Vers midi, Monsieur le Maire a pris la parole pour rappeler l'importance de ces manifestations qui contribuent au bien-vivre de notre commune et pour remercier toutes les associations qui ont donné de leur temps pour cette belle réussite.

On pouvait ensuite se rapprocher du bar et participer à un « apéro-quizz » qui a remporté beaucoup de succès : géographie, histoire locale, logique … beaucoup se sont pris au jeu et les quatre premiers sont repartis avec un coffret cadeau !
Et pour le coup, tout le monde avait l'appétit ouvert pour déguster un délicieux kebab !

A l'heure du goûter, la fête de la famille a encore pris soin de nos papilles.
Monsieur le Maire a en effet pris la présidence du jury pour élire la meilleure tarte de Bruille Saint-Amand : 6 tartes étaient en compétition pour ce concours.
Après dégustation et délibération, le jury a retenu la tarte aux fraises de Marie Claude Lefrand qui a donc remporté le titre tant convoité.

Avis aux pâtissiers : elle remettra son titre en jeu l'année prochaine !
Quoi qu'il en soit le public n'était pas en reste car les tartes en compétition ont été vendues pour le plaisir de tous.

Dans l'après-midi, nous avons reçu Monsieur le Député Fabien Roussel, qui a répondu favorablement à notre invitation et qui, au travers de quelques mots, avait souligné le plaisir qu'il avait à partager ces moments conviviaux avec nous.

Mais nos vedettes du jour étaient incontestablement Mickey et Minnie qui ont adoré cette journée : ils ont dansé, ils ont fait des bisous, ils ont donné des bonbons, ils ont pris des photos … pour le plus grand bonheur des enfants (et de certains plus grands!).

Devant tant de bons moments, on ne peut que vous remercier, chers Bruillois et Bruilloises, d'être venus en famille ou entre amis partager ce dimanche avec nous.
Nous vous donnons rendez-vous le 2 octobre 2018 pour la deuxième édition.

Et merci à toutes les associations qui ont fait de cette journée une réussite :
Association Bruilloise Mémoire et Patrimoine - Association des Anciens Combattants de Bruille et Odomez - Association intercommunale de Sauvegarde du Mémorial - Belle amie de Maupassant - Bruille en fête - L'amicale laïque - Le Budo Club - Le Cercle Connaissance et Découverte - La Chorale les Copains des Bords - Les Boules de Grés - Les Crins Bruillois - La Gym-tonic - Les Mains de l'Amitié - Le Racing Club de Bruille Saint-Amand - L'USEP de l'école de la Source

Civisme

C'est notre souhait à tous. Mais c'est aussi notre tâche à tous !

Le mauvais temps arrive Le vent souffle, les feuilles volent…

Alors que chacun prenne son balai pour balayer le caniveau devant toute la façade de sa maison. C'est un geste de civilité, qui rendra la commune plus jolie, et les Bruillois plus fiers de leurs devantures...

Il en est de même pour les arbres et autre végétation qui débordent des maisons et envahissent le trottoir. À certains endroits, le passage est tout simplement impossible.

Un appel est donc lancé au bon sens des Bruilloises et des Bruillois. Il serait regrettable d'en arriver à une mesure répressive qui, de toute façon, est à la charge du riverain.

D'autres incivilités ont été constatées dans la commune. Bien sûr, aucune carte de visite ne les accompagnent… Mais dans le souci de garder un village agréable, la gendarmerie est tenue au courant des méfaits constatés, même de petite importance.

Anciens Combattants

C'est avec une immense joie que les Anciens Combattants ont organisé leur repas annuel le 17 septembre 2017. Cette année le thème du repas fut les vendanges, c'est avec ingéniosité et imagination que les membres de l'association se sont attelés pour accueillir les personnes présentes dans ce décor. Nous remercions les membres de l'association, amis, et nos « amis du Trieux » de s'être joints à nous pour cette belle journée de convivialité. Merci à Éric notre traiteur et ses serveuses pour ce délicieux repas.

Journée du sport à l'école

Le mardi 26 septembre 2017, l'école de la Source a organisé une journée dédiée au sport scolaire. Les 125 enfants de l'école ont participé, avec leurs enseignantes. 8 adultes ont encadré cette journée : enseignantes, Auxiliaire de Vie Scolaire, parents d'élèves. Les activités ont eu lieu dans les 2 cours d'école ainsi que dans la salle de jeux de l'école maternelle pour des activités gymniques. En élémentaire, les activités athlétiques se sont déroulées l'après midi.

Cette année, la rentrée scolaire à l'école de la Source a été marquée par des changements significatifs.
Suite aux résultats de la consultation auprès des parents, de l'avis des enseignantes et de la délibération du conseil municipal, le retour à la semaine de 4 jours a été appliqué. Les élèves fréquentent donc l'école les lundi, mardi, jeudi et vendredi de 8h30 à 11h30 et de 13h30 à 16h30.
Cet allongement du temps scolaire quotidien, la suppression annoncée de l'aide financière de l'état et le non renouvellement des contrats aidés n'ont pas permis de remettre en place les NAP (Nouvelles Activités Périscolaires).

Les enfants peuvent être accueillis par les animateurs de l'ALSH, le matin de 7h30 à 8h20, le soir de 16h30 à 18h00 en accueil périscolaire et de 11h30 à 13h20 en restauration scolaire.

Les 125 écoliers ont maintenant repris sereinement leurs activités au sein des 5 classes menées par une équipe pédagogique constituée de la directrice Mme Monta (Moyenne section, Grande Section), Mme Lamblin (Toute petite section, Petite section, Moyenne section), Mme Lukasiewicz (CP, CE1), Mme Lucq (CE1, CE2), Mmes Dubois et Quéniard (CM1, CM2).

Divers projets seront menés tout au long de l'année. Pour ce début du 1er trimestre, la journée du sport scolaire a été mise en place le 26 septembre et une animation musicale se déroulera le 14 novembre. Les enfants rencontreront les musiciens du concert d'Astrée pour découvrir la musique baroque et les instruments associés puis ils poursuivront en classe avec des activités en partenariat avec la médiathèque Mots Passants.

Jeunesse

Retour sur les vacances d'été

Les thèmes choisis pour le centre de juillet 2017 étaient le cirque, le tour du monde, Star Wars et Disney, que les six groupes d'âges ont décliné avec leurs animateurs pour le choix d'activités, la décoration des salles, les déguisements…, les Ados ont voyagé, en Auvergne et malgré une météo capricieuse, le séjour a été agrémenté de beaucoup de bonne humeur et d'activité comme la via ferrata, l'accrobranche et la randonnée en montagne. Les enfants y ont passé des vacances agréables dans un cadre sécurisé, tout en faisant l'apprentissage de la vie collective. Cela grâce au travail et à l'implication des animateurs, étudiants en général qui pour certains ont fréquenté le centre de loisirs en étant plus jeunes.

Le centre s'est terminé par une fête organisée le vendredi 28 juillet, en présence des parents, au cours de laquelle les enfants ont présenté leurs photos ainsi qu'un petit spectacle.

Nature

La poule, une « recycleuse »

Samedi 16 septembre 2017, c'est dans la salle des fêtes de Lecelles qu'un grand nombre d'amateurs de gallinacées et respectueux de l'environnement sont venus chercher les informations et leur bon pour aller ensuite récupérer leurs poules régionales (la poule d'Hergnies, la coucou des Flandres, la Bourbourg ou la poule d'Estaires) à la ferme Bauduin à Rosult. Cette opération lancée par le SIAVED en partenariat avec la CAPH :

2 poules 0 déchet.

Qu'elle soit brune, blanche ou rousse, à plumes lisses ou bouffantes, pondeuse ou ornementale, la poule est omnivore. Elle mange (presque) tout, et surtout ce que nous ne mangeons pas : épluchures, légumes abîmés, gras du jambon, restes de plats cuisinés, peau des crevettes ou même coquilles d'huître, les déchets à éviter de donner : pommes de terre crues, épluchures d'oignons, feuilles de poireaux, épluchures d'agrumes, de bananes, et de kiwi, choux et céleri, fruits moisis, nourriture avariée. Une alimentation à compléter par une simple poignée quotidienne de céréales.

Les poules, quand leur nombre n'excède pas 50, sont considérées comme un élevage familial, autorisé par le règlement sanitaire départemental. Mais comme un chat ou un chien, les poules demandent de l'entretien. Il faut les nourrir, si possible une fois par jour, leur donner de l'eau, nettoyer leur litière une fois par semaine et désinfecter leur poulailler une fois par mois. « L'hygiène est fondamentale »

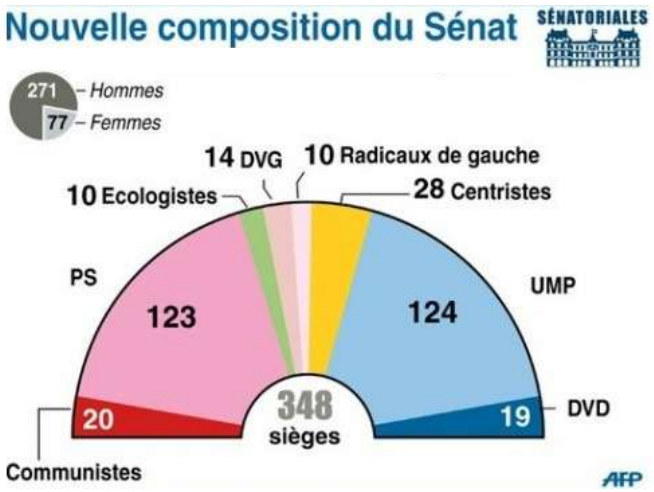

	Alain Poyart	LR	Marc-Philippe Daubresse	LR
	Jacques Legendre	LR	Brigitte Lherbier	LR
	Valérie Létard	UC	Valérie Létard	UC
	Alex Türk	RASNAG	Olivier Henno	UC
	René Vandierendonck	SOC	Jean-Pierre Decool	RTI
Nord	Delphine Bataille	REM	Dany Wattebled	RTI
	Michel Delebarre	SOC	Frédéric Marchand	REM
	Dominique Bailly	SOC	Patrick Kanner	SOC
	Anne-Lise Dufour-Tonini	SOC	Martine Filleul	SOC
	Éric Bocquet	CRC	Éric Bocquet	CRCE
	Michelle Demessine	CRC	Michelle Gréaume	CRCE

Lieu d'information gratuit, permanent, confidentiel et neutre

Ouvert à tous

Le PAD est ouvert le lundi de 14h à 17h, le mardi, mercredi j et vendredi de 9h à 12h et de 14h à 17h et le jeudi de 9h à 12h et de 14h à 18h.

Tél. 03 27 32 80 10. pad@saint-amand-les-eaux.fr
42 rue d'Orchies 59230 Saint-Amand-les-Eaux

FOOTBALL

Le RCBSA démarre sa saison 2017/2018 avec de bonnes nouvelles, nos effectifs s'étoffent pour toutes les équipes engagées avec de nombreuses recrues en U8/U9, U10, seniors hommes et seniors féminines.

Il nous manque quelques joueurs et joueuses pour compléter les U10 et ainsi, enfin relancer cette catégorie au RCBSA. N'oublions pas les autres catégories jeunes que nous espérons revoir jouer.

Nous tenons à remercier la municipalité pour l'organisation de la 1ère édition de la « »fête des familles » qui nous a permis de rencontrer les autres associations et faire un peu plus connaître notre club et le plaisir de jouer au football.

La saison s'ouvre sur l'engagement de divers plateaux pour nos petits, du championnat UFOLEP de retour chez nos seniors hommes et l'engagement en équipe de football à 11 pour nos féminines en FFF, fait rare pour être signalé tant les clubs ont du mal à créer ces équipes féminines de foot à 11 et se tournent vers un championnat de football à 7 !

Enfin, à nous, de vous donner envie de venir nous rencontrer tout au long des semaines et de la saison lors de nos matchs, nos soirées à thèmes et nos activités ludiques. Quelques dates : le 21 octobre soirée Karaoké au stade de Bruille pour les membres du club et leurs familles, le 4 novembre LOTO du RCBSA dès 18h à la salle polyvalente (animé par CHOUCHOU et LOULOU des figures bien connues localement - réussite et bons moments garantis) et bien d'autres dates à venir ...

Le plateau débutant de Bruille aura lieu le 18 octobre dès 14h30.

Nous participerons évidemment aux journées et activités de cette fin d'année 2017 organisées par la municipalité et associations de notre belle commune.

Merci également au Service Enfance-Jeunesse ainsi qu' a l' équipe pédagogique de l'école de la source pour leur aide régulière et à venir, pour faire connaitre le football auprès de nos petits et véhiculer ainsi les vertus du sport.

Le RCBSA vous attend pour jouer au football avec pour le plaisir pour objectif.

Rejoignez nous aussi sur Facebook BRUILLE FOOT et sur www.footeo.com

Sports

Cyclisme

Le Vélo Sportif de Nivelle a organisé sa dernière course cycliste ce vendredi 14 juillet 2017

Les membres du VSN ont animé pendant près de 50 ans les Petite et Grande Ducasses du quartier d'Hauterive en organisant, à l'occasion de chacune d'elles, une course cycliste. Dans les années 1990, ils ont diversifié ses distractions locales par un cyclo-cross en novembre et un critérium sur circuit fermé. Ces dernières années, ils se sont recentrés sur une seule épreuve, à destination des catégories 1 – 2 – 3 et juniors, disputée le jour de la fête nationale. A ces occasions, ils ont accueilli de nombreux coureurs locaux, de l'arrondissement, du département et du grand quart Nord-Est de la France, faisant ainsi connaître et découvrir nos villages verdoyants de Bruille-St-Amand, Château l'Abbaye et Nivelle.

Ces dernières saisons, malgré la participation financière des trois municipalités et les bénéfices tirés « bon an - mal an » des deux brocantes organisées en juin et septembre, force a été de constater que face au coût financier non négligeable d'une telle manifestation, au durcissement de la réglementation, à la chute de l'intérêt de la population locale, au vieillissement de l'équipe et au manque de renouvellement des bénévoles, la décision d'arrêter l'association était quasi inévitable.

C'est ainsi que s'est courue en ce vendredi 14 juillet la der des ders.

Une trentaine de coureurs ont pris le départ de cette épreuve qui s'est déroulée dans de bonnes conditions climatiques et avec une mise en primes très alléchante, occasionnant le spectacle au podium et sur le circuit. On retrouve aux trois premières places : Pascal LEROUX (Saint Quentin), Niels NACHTEGAEL (Wakken Flandres), Téo NICOLAS (Rouen).

A l'issue de la course, c'est sous la halle de Nivelle que les membres du VSN ont reçu les coureurs et leur famille, les élus et les spectateurs. Une rétrospective en image tirée des articles de la presse locale et sportive les attendait. Le discours, mettant à l'honneur les bénévoles anciens et actuels, fut émaillé de nombreuses anecdotes. Le verre de l'amitié fut un agréable moment malgré l'issue fatale d'une manifestation dont les Maires des communes n'ont pas manqué de regretter, à leur tour, la disparition.

Un grand merci à toutes celles et ceux qui ont participé de près ou de loin en tant que sportif, organisateur ou spectateur durant toutes ces années.

BUDO CLUB BRUILLOIS

Salle polyvalente de Bruille Saint Amand

Venez découvrir les Arts Martiaux et le yoga dynamique

1 Essai gratuit

Bujindo	Mercredi
Babys	17h15- 18h
Enfants	18h- 19h
Adultes	19h- 20h
Sambo combat/ MMA	20h- 21h
Sambo	**Samedi**
Babys	15h- 15h45
Enfants	15h45- 16h45
Adultes	16h45- 17h45
Yoga dynamique	**Mercredi : 9h- 10h**

Renseignements : budoclubbruillois@outlook.fr

06/63/87/22/03

Un champion à Bruille Saint-Amand

Du haut de ses 11 ans, il est monté sur la 3ème marche du podium à LAMOTTE BEUVRON, en juillet 2017.

MEDAILLE de BRONZE aux championnats de France d'équitation pour ce jeune homme.

Au CSO (Concours de Sauts d'Obstacles), dans la catégorie poney C, obstacles de 1,10m, il a fait un parcours remarquable et est arrivé en 3ème position sur le podium.

Une grande joie pour sa maman et son papa, qui n'est autre que son entraîneur, Benoît Houzé.

Oui, ce jeune homme souriant, c'est **Victor HOUZE**

Il s'entraîne avec son père depuis l'âge de 6 ans, à l'écurie des Bruyères, chemin des Bruyères à Bruille Saint-Amand.

Et Victor n'a pas dit son dernier mot, car depuis, il a sauté 1,20m avec un cheval cette fois.

Bonne continuation à ce jeune talent.

Médiathèque

Dans mon jardin

Dans mon jardin... Il y a des p'tites bêtes, des fruits, des fleurs, des arbres...
Au fil des lectures et des comptines, Pauline et Emilie manipulent des cubes qui s'empilent, se transforment et dévoilent leurs secrets pour donner vie aux histoires. C'est l'occasion de découvrir ou redécouvrir quelques albums de littérature jeunesse.

Le 23 septembre à Mots Passants, cette animation proposée par la CAPH a ravi les petits de 1 an à 6 ans. Ils ont été très attentifs et intéressés.

Médiathèque

En octobre et novembre à la médiathèque Mots Passants

Tricot(hé), Tricotin(ons) !

Nous vous donnons rendez-vous à la médiathèque les deuxièmes et quatrièmes lundis de chaque mois pour un atelier tricot/ tricotin dans un moment de convivialité et d'échange.

Atelier ouvert à tous (de 7 à 107 ans), que vous soyez novice, débutant ou confirmé.

Prochains rendez-vous : 09 octobre, 23 octobre, 13 novembre et 27 novembre de 17h00 à 18h30

Après-midi jeux de société

Des jeux de société seront mis à disposition le mercredi 25 octobre 2017 de 15h00 à 18h00.

Venez jouer seul, en famille ou entre amis

Tout public

Atelier Halloween

Le samedi 28 octobre 2017 à 10h

Public : Enfants (sur réservation)

Projection suivie d'un atelier créatif :

Une seule obligation : venir déguisé !

Spectacle : Strong Doudou

Le mardi 31 octobre 2017 à 16h

Public : Enfants de 18 mois à 4 ans (sur réservation)

A l'aide d'un tablier et d'un téléphone textile, la conteuse propose un tour de comptines, berceuses et jeux de doigts, rythmé avec chaque doudou-surprise qui sort des poches.

Spectacle proposé par le Réseau de lecture publique de la CAPH

Café – Nouveautés

Le lundi 6 novembre 2017 à 15h

Public : Adultes

La médiathèque Mots Passants vous offre le café !

Venez nous rejoindre, nous vous présenterons nos nouvelles acquisitions dans un moment de convivialité et d'échange.

Pour tout renseignement et inscription :

Tél : 03.27.34.12.25

Mail : motspassants.bruille@gmail.com

Ou à l'accueil de la médiathèque pendant les heures d'ouverture.

Nouveaux horaires d'ouverture de la médiathèque :

Lundi: 16h-19h

Mercredi: 10h-12h et 15h-18h

Samedi : 10h-12h

CHASSE

La pratique de la chasse est très réglementée et très encadrée : la saison s'étend de fin septembre à fin février, et selon les espèces des tirs d'été sont possibles. En forêt domaniale, le nombre de jours chassés est limité à deux jours par semaine, dont un seul le week-end. Certaines zones très fréquentées par le public sont interdites de chasse tous les week-end et jours fériés. Le nombre de chasseurs est limité par lot, des panneaux préviennent l'action de chasse à l'entrée des routes et allées forestières et les chasseurs sont porteurs de gilets ou brassards visibles. Surtout, des règles strictes de sécurité sont imposées pour garantir la sécurité des autres usagers de la forêt, des infrastructures et habitations environnantes.

Promeneurs, préparez votre sortie, consultez les calendriers de chasse, des sentiers existent en forêt pour éviter les zones chassées.

Calendriers et zones de chasse consultables sur le site de l'Office National de Forêts (www.onf.fr)

AGENDA

Loto du RCBSA

4 novembre 18h00 - Salle des sports

Cérémonie commémorative

11 novembre

Concert de Noël

02 décembre à 20h

Eglise saint Maurice

Marché de Noël

10 décembre - salle des sports

Distribution des coquilles aux Aînés

22 décembre

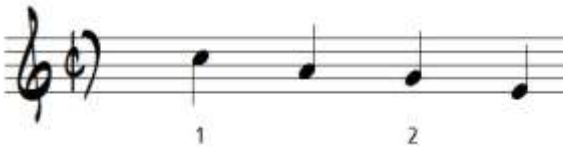

Les C barrés... Qu'est-ce que c'est ???

Et bien c'est le nom du groupe qui va enchanter vos oreilles lors du concert de Noël le samedi 2 décembre à 20h à l'église St Maurice.

En première partie, vous entendrez Les Copains des Bords, et en deuxième partie, ce groupe fort sympathique, dirigé par Adeline, une musicienne dynamique et entrainante.

Ce concert est organisé par Bruille en Fête, et vous aurez tous les renseignements sur les affiches et les flyers. Mais retenez déjà la date: une soirée à ne pas manquer !!!"